

inter pueblos

GENTE DE MAÍZ



manual de navegación contra corriente

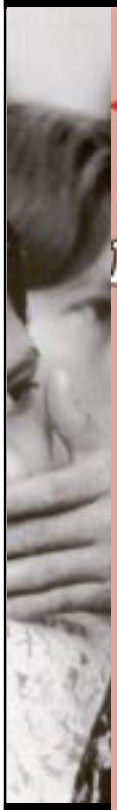

Núm. 4
Primavera 2003
1 e.

COMITE DE SOLIDARIDAD CON LOS PUEBLOS



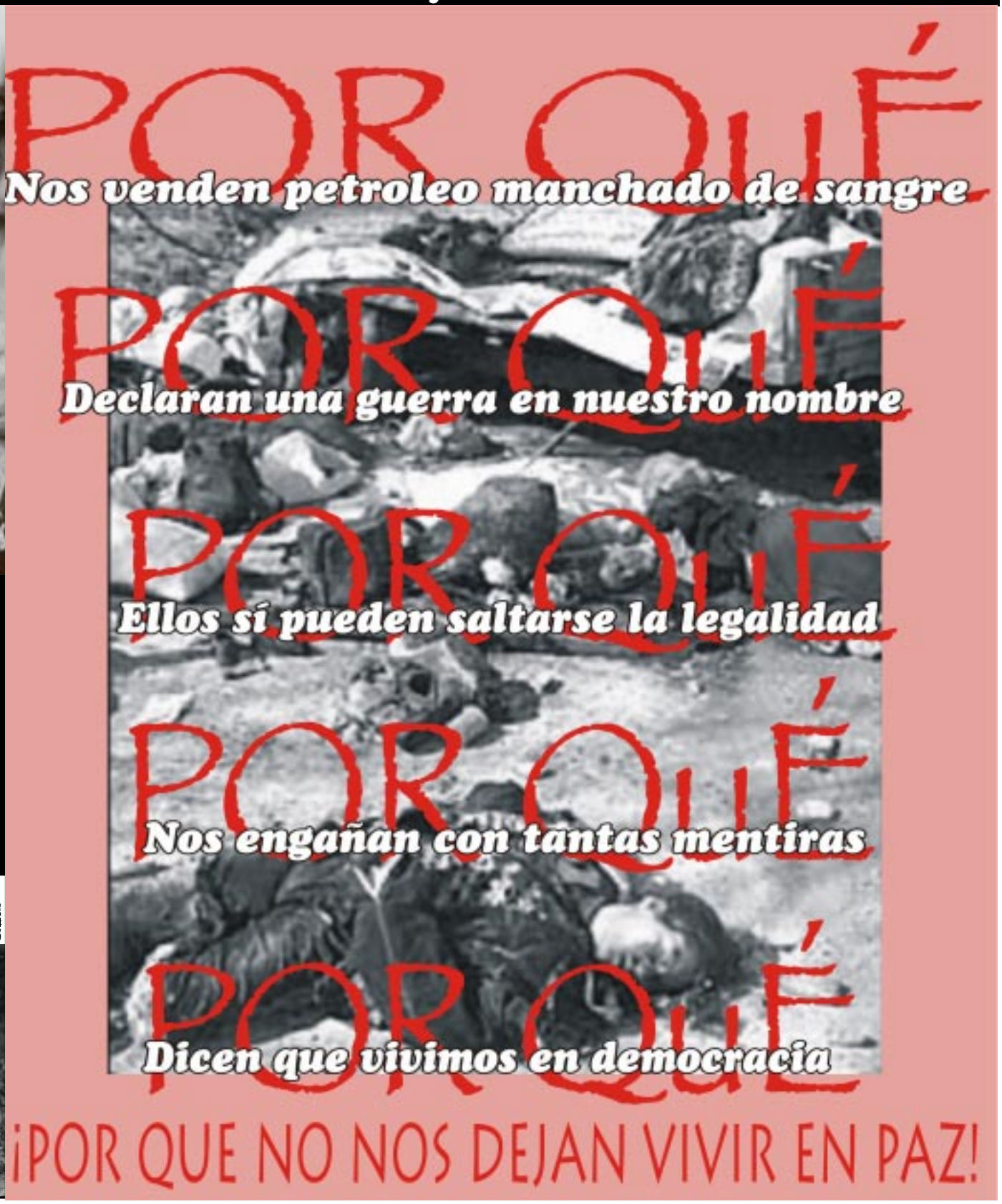

GENTE DE MAIZ

manual de navegación contra corriente

edita:

COMITE DE SOLIDARIDAD CON LOS PUEBLOS

inter pueblos

C/ Secada, 5, Bajo
39010 SANTANDER

Apartado 837
39080 SANTANDER

teléfono: *942.33 04 04*
fax: *942.33 04 04*

correo electrónico:
comite@nodo50.org
internet:
http://www.nodo50.org/interpueblos/

©
Derechos de reproducción y utilización: autorizamos la utilización de los contenidos de este número, con la única condición de que se cite la fuente.

Interpueblos y el Comité de Solidaridad con los pueblos no coinciden necesariamente con las opiniones de las colaboraciones en este número. Sin embargo, asumen como organización el contenido de la Editorial.

Este número ha sido producido electrónicamente utilizando Page Maker, CorelDraw, Adobe Photoshop, Nestcape y los tipos de letra son TrueType en entorno Windows 98. Se ha imprimido en papel reciclado.

Diseño de la Portada: Iñaki
Maquetación: Mikel

Sumario

pág.:

SALUDO. 4
HAY QUE APROVECHAR EL MOMENTO 5
LIMPIEZA DEL FUEL EN CANTABRIA 7
CARTA DE GABRIEL GARCÍA MARQUEZ A BUSH 9
CHIAPAS EN EL FILO DE UN MACHETE 10
UNA CARTA DE TERRY JONES de Monty Paython . 11
WWW.LABARORED.ORG 12
EL CONFLICTO EN EUSKADI Y EL EZLN 13
MATERIALES DE INTERPUEBLOS a la venta 14
LLAMAMIENTO DE LOS MOVIMIENTOS SOCIALES 15
EDUARDO GALEANO, LA GUERRA 17
JOSE SARAMAGO 19
POESÍA VIVA 20
LAS VENANCIAS, ... 21
UN RATO DE HUMOR, con los títeres del momento . 22
BOLETÍN DE SUSCRIPCIÓN A INTERPUEBLOS . 24



Hola a todos y todas

los socios/as y amigos/as de Interpueblos

Como veis, otra vez estamos aquí en forma de revista. Ya quisiéramos daros más la lata con este tipo de cosas pero somos los que somos y no damos más de si.

La verdad es que aparte de entregaros todo este material por considerarlo de importancia, también lo hacemos para poder dirigirnos a vosotros de una manera más directa y sobre todo para que sepáis que seguimos en la brecha peleando como podemos ante todos esos que nos quieren hacer creer que defendemos “causas perdidas”. Ninguna causa está perdida si con ella se defiende la dignidad de quien la pelea.

Este número del Gente de Maíz está dominado por el ambiente belico que vivimos pero en él también vais a encontrar un resumen de algunas de las situaciones que nos han rodeado a los que formamos el Comité y que creemos que han tenido la suficiente importancia como para contároslas. Algunos ya las habréis leído a través de internet, pero aún así, creemos que son importantes como para reunirlas en unos cuantos folios y lanzarlas por ahí para que así, más gente se haga eco de ellas.

La gente del comité somos conscientes de la dificultad que supone tener una comunicación más estrecha con todos los socios, pero aún así no podemos evitar el plantearnos si el trabajo que hacemos tiene alguna repercusión en vosotros. Más de una vez nos hemos desmoralizado un poco al ver que las charlas o los actos que preparamos y a los que con mucho esfuerzo os hemos convocado, luego no tienen la respuesta esperada. Sabemos que es difícil poder dedicar tiempo a este tipo de cosas pero os tenemos que pedir que hagáis un esfuerzo por acudir a ellas porque de lo contrario nos tendremos que plantear si es necesario el desgaste que supone prepararlas para la poca acogida que tienen.

No os toméis esto como una regañina, pero sí como una llamada de atención para que de alguna manera nos respaldéis y nos demostréis que tenemos gente detrás dispuesta a defender las mismas causas injustas que nos incomodan.

También tenemos que aprovechar para invitaros una vez más a participar con nosotros y colaborar en el trabajo diario que supone llevar adelante una asociación en lucha por la defensa de las grandes injusticias como es Interpueblos.

Un saludo a todos.



...HAY QUE APROVECHAR EL MOMENTO

Desde el desastre del Prestige se pueden sacar muchas conclusiones, yo sólo voy a valorar una de ellas.

La masiva respuesta social a la que estamos asistiendo en estos días tiene como denominador común el petróleo. Por un lado está "la guerra del petróleo" y por otro "el desastre ecológico del petróleo". Se me ocurre pensar que si incluyeran estos gastos dentro de los costes que supone la obtención de este tipo de energía, quizás las renovables no fueran tan caras como nos quieren hacer creer.

Qué casualidad que sea ese mismo oro negro que enriquece a algunos y esclaviza a muchos, el que nos hace salir tan masivamente de nuestra pequeña burbuja y compartir con los demás toda esa impotencia que llevamos dentro. Qué casualidad que sea ese mismo motor que mueve el capitalismo globalizador, el que consigue desatar una de las mayores muestras de solidaridad real que se recuerda de los últimos tiempos.



Qué fácil sería pensar que la tortilla está empezando a dar la vuelta, pero no nos engañemos, a pesar de ser un balón de oxígeno para darse uno cuenta de que no está tan solo, toda esta demostración de lucha social no va a cambiar nada si no se le da una continuidad en el día a día. El poder aglutinar a tanta gente en un frente común ha sido posible gracias a las organizaciones que se han movilizado, tanto con el tema del Prestige como con el tema de la guerra, y pienso que ése tiene que ser el camino para que esta lucha no se quede en algo más que un buen recuerdo de lo que fuimos capaces de hacer. El estar organizado en movimientos sociales es la clave para poder afrontar retos de esta envergadura. Buena prueba de ello lo han demostrado organizaciones muy cercanas de nuestra región como Ecologistas en Acción o ARCA, y buena cuenta de ello habrán tomado los centenares de personas que han pasado por sus manos a la hora de coordinar los trabajos de limpieza de la costa. Muchas de esas personas han venido por iniciativa propia y aparte de otras cosas, también se han llevado la sensación de que el trabajo colectivo y bien organizado tiene muchas más ventajas y más repercusión que el ir por libre.

Los pesimistas podrán pensar que todo esto no sirve para nada, pero pienso que todas estas manifestaciones pueden ir dejando un poso que vaya creciendo poco a poco y ayude a humanizar un poco este desaguisado que nos rodea. Y si bien es cierto que la ridícula clase política seguirá anclada en sus poltronas con los ojos cerrados, también es posible pensar que las necesidades de esta sociedad, que siempre van a otro ritmo, puedan demandar otros estímulos de vida diferentes a los que nos imponen por ley. Que ¿puede ser una utopía?. Sí, y qué, si ya me dijeron que las utopías sirven para poder seguir caminando, "con dignidad".★



IÑAKI (zaratan)

otra Realidad

Apuntate YA

Muy señores míos:

Deseo suscribirme desde el primer número al semanario *otra Realidad*, durante el periodo de un año al precio promocional de 67 euros/año, que podrán hacer efectivo en el momento de editar el número 0 del periódico.

Nombre y apellidos:

Dirección:

Código Postal:

Localidad:

DNI / NIF::

Teléfono::

Teléfono Móvil:

Fax:

Correo electrónico:

Pueden tomar nota de mis datos bancarios para la domiciliación del desembolso determinado para la constitución del accionariado de la sociedad y la suscripción al periódico (caso de señalarlo más adelante):

Banco/Caja - 4 dígitos:

Oficina - 4 dígitos:

Dígito Control - 2 dígitos:

N.º cuenta - 10 dígitos:

Titular de la cuenta:

Además, les ruego tomen nota de lo siguiente (señalar lo que corresponda):

☐ tengan en cuenta mis datos para apuntarme al CIRCULO de "Amigos de ***otra Realidad*** por la libertad de expresión", del que deseo también recibir información (sin coste, pendiente de propuesta después de constitución asociativa).

Firma:

LIMPIEZA DEL FUEL EN CANTABRIA

El día 5 de diciembre comienza a aparecer el fuel del Prestige en las costas de Cantabria. Al día siguiente todos los medios de comunicación extienden la noticia y el día 7 de diciembre muchas personas acudimos a las playas a recoger, sin apenas medios, el fuel que había aparecido. En algunos casos, los trabajadores de las empresas contratadas por el Gobierno nos dejaban chubasqueros y alguna herramienta para colaborar con ellos.



Ecologistas en Acción y ARCA, después de insistir ante el Gobierno de Cantabria para que nos diera ropa y herramientas, comenzamos de un modo organizado la limpieza de la costa el día 8 en Ubiarco, en una zona de acantilados, ya que se pudo disponer de algún material entregado por la Empresa de Residuos.

¿Por qué se decide actuar?

Estas asociaciones tomamos la iniciativa y decidimos organizar un grupo limpieza de manera autónoma, pues el Gobierno había contratado los servicios de varias empresas y no mostraba interés por organizar a los voluntarios que se habían ofrecido a través de Protección Civil.

Varios han sido los motivos que nos han llevado a limpiar de la costa: en primer lugar, no podíamos permanecer impasibles ante la respuesta espontánea de centenares de personas que desde el primer día fueron a las playas a ofrecerse. Nuestra sensibilidad ecologista debía mostrarse, aunque fueron otros los culpables del desastre.

En segundo lugar, no podíamos realizar críticas a los errores de las autoridades, ni al modelo energético, sin pringarnos con el chapapote. Era un momento para criticar, pero también para trabajar, en medio del desconcierto y de la falta de alternativas por parte de la administración cántabra.



En tercer lugar, tener iniciativa nos permitía positivizar el descontento de tanta gente y mostrar la capacidad de autoorganización de colectivos y personas, muchas de las cuales no estaban dispuestas a limpiar la costa en los grupos de voluntarios de Protección Civil.

Coincidiendo con las movilizaciones convocadas en muchas ciudades, en Cantabria se llevó a cabo una manifestación convocada por Ecologistas en Acción Cantabria y ARCA a la que asistieron unas 1.800 personas.

Centenares de personas han participado

Hasta el día de hoy han participado en los grupos de trabajo, organizados por ambas asociaciones ecologistas, unas de 1.170 personas, la mayoría de Cantabria (700), pero también unas 450 de otras comunidades, en mayor número de Madrid, Castilla y León y Andalucía, pero también de Castilla La Mancha, Cataluña, La Rioja, Euskadi, Asturias, etc. Han colaborado también más de 20 personas de otros estados europeos: Francia, Bélgica, Alemania, Gran Bretaña, Holanda, Noruega, Dinamarca, etc.

Queremos resaltar la capacidad de reacción de estas personas ante esta catástrofe, que han acudido a prestar su ayuda y apoyo para paliar los efectos negativos cuanto antes. Ha sido una verdadera lección de responsabilidad y sensibilidad al conjunto de la sociedad y en especial a las autoridades, que no estaban preparadas para estos sucesos trágicos.

Limpieza en los acantilados

Hemos concentrado nuestra actividad en zonas de acantilado, en ensenadas o en calas. En concreto hemos participado en la limpieza de dos áreas de la costa occidental de Cantabria, en Ubiarco y Trasierra.

Hemos escogido los acantilados por dos motivos: primero, porque las zonas rocosas son las que presentan una mayor diversidad biológica en comparación con las zonas de arena.

Segundo, porque los servicios de limpieza contratados por el Gobierno cántabro han preferido comenzar por las zonas de arena (que poseen mejores accesos y son más fáciles de limpiar), antes que por las zonas de roca, en donde la accesibilidad es menor y el resultado de su limpieza no es tan visible como en las primeras.

Sin duda el Gobierno estaba más preocupado por ofrecer una imagen de cara al turismo que de retirar el fuel de los lugares donde más se había concentrado.

La mayoría de este fuel ha llegado a las costas de Cantabria en dos grandes oleadas, a principios de diciembre y a principios de febrero. El resto del tiempo han llegado manchas menos voluminosas, que han depositado su fuel en la mayoría de las playas cántabras y en los acantilados, pintando las rocas de color marrón oscuro que se tornaba negro con el paso de los días.

Recibimos peticiones de ayuda de vecinos del pueblo de Trasierra, en cuyos acantilados se habían depositado muchas toneladas, pues habían resultado infructuosas sus llamadas al Gobierno. La colaboración entre vecinos y nuestros grupo de trabajo ha sido excelente durante varios fines de semana, de tal modo que han organizado el pasado 15 de febrero una fiesta en honor a los voluntarios.Unos hechos difíciles de olvidar

Se carecía de experiencia en este tipo de trabajos, pero la práctica y el interés nos ha permitido mejorar cada día el modo de extracción del fuel, adoptar las precauciones que se deben tener en su manipulación, organizar la limpieza y descontaminación de todo el material y ropa en contacto con el mismo, etc.

Queremos llamar la atención sobre la multiplicidad de tareas que hay que realizar para extraer el fuel de la costa. No sólo hacen falta personas para recoger el fuel, sino que después funciona toda una cadena, hasta depositar el fuel en los contenedores, que más tarde las empresas se lo llevan hasta un vertedero en Vizcaya.

El traslado del fuel desde la primera línea a los contenedores, las actividades de limpieza de personas o material, el asegurar el alimento, el mantenimiento de la ropa y herramientas en buen estado, las tareas de coordinación y un largo etcétera, son imprescindibles para que el fuel desaparezca de nuestra costa dejando el mínimo reguero posible, para paliar los efectos contaminantes del mismo.

Estas tareas contrastan con el poco cuidado que tiene, por ejemplo, el propio ejército, que, después de extraer el fuel, tira a la basura todo el material y ropa que se utilizado, sin descontaminar y sin posibilidad de reutilizarlo para los siguientes días.

El objetivo no era sacar fuel sin más. Había que hacerlo en buenas condiciones de trabajo e higiene. Por ello se decidió trabajar sólo los fines de semana, momento en que la mayoría disponía de tiempo y por lo tanto se podía organizar los trabajos de limpieza de una forma adecuada.

Nunca ambas organizaciones ecologistas habíamos organizado actividad alguna de tal calibre. Asegurar un buen funcionamiento de un grupo que oscilaba entre 100 y 200 personas cada fin de semana, durante dos meses y medio, en pleno invierno, está siendo una experiencia inolvidable y llena de enseñanzas.

No sólo hemos extraído más de 100 de toneladas de fuel. Hemos convivido intensamente gentes de todas las edades, de muchas procedencias, con idiomas distintos, ... repartiéndonos las diferentes tareas. Nuevas generaciones están protagonizado una reacción sostenida que ni el silencio, ni las maniobras de los diferentes gobiernos van a borrar con facilidad.

Combinar el trabajo de limpieza con la movilización social

El Gobierno de Cantabria, en particular la Consejería de Medio Ambiente, ha modificado la relación que mantenía con los grupos ecologistas durante estos últimos años. Desde una actitud recelosa y distante en los primeros días de diciembre, ha pasado a una comunicación y ofrecimiento de medios que nos ha permitido continuar en mejores condiciones nuestra actividad de limpieza de la costa.

Pero esta frenética actividad para reducir la grave contaminación, no esconde la necesaria reflexión que el conjunto de la sociedad y, más en particular, los políticos deben realizar para que catástrofes de este tipo no se vuelvan a producir.

Es un buen momento para recordar los accidentes que regularmente se producen en el transporte de productos petrolíferos, así como la contribución de su combustión en el incremento del efecto invernadero. Esta catástrofe, cuyo fin todavía no se vislumbra, debería permitirnos situar en primera plana el cuestionamiento del modelo energético, apostando por la utilización de energías limpias.

El papel del ejército

La intromisión del ejército y la campaña publicitaria que lo acompaña está "lavando" su cara una vez más.

El Gobierno recurre al ejército ante las fuertes críticas iniciales y por la inexistencia de instituciones de protección civil que puedan organizar en un momento crítico a la población. Tampoco existen organismos de control y seguimiento de catástrofes marítimas, ni siquiera maquinaria y materiales para hacer frente a las mismas.

Se privilegia al ejército con enormes presupuestos de personal y medios para que "velen" por nuestra seguridad, que afortunadamente se quedan viejas por falta de uso; en cambio parecen excesivas las inversiones en personal y medios para protección civil ante catástrofes que regularmente se producen.

El discurrir de los acontecimientos arrastra a destinar el mayor esfuerzo en los trabajos de limpieza, y a veces se deja en segundo plano la reflexión y la introducción de los debates en la sociedad y entre los voluntarios. Ahora precisamente es el mejor momento para organizar la movilización social, no sólo para limpiar, sino para modificar la conciencia social y la percepción del problema por parte de grupos sociales más amplios.

Los problemas de la comunicación

No es una novedad el mal trato o el olvido que recibimos los grupos ecologistas de los medios de comunicación más leídos o escuchados en Cantabria: EL DIARIO MONTAÑES o TVE. Parecen representar fielmente los intereses del Gobierno minimizando o silenciando nuestra actividad. Las radios, sin embargo, están mostrando otra cara más abierta.

Esta situación guarda relación también con el estilo informativo del propio Gobierno central que ha buscado minimizar la catástrofe o desviar la atención con las reformas penales.

En estas meses hemos "descubierto" medios propios que ofrecen una información directa, como alternativa a este "silencio". La comunicación instantánea, mediante el correo electrónico a centenares de voluntarios o el acceso libre a las páginas web, están renovando y facilitando una comunicación directa con miles de personas a diario.

La grabación propia en vídeo, las fotos o diapositivas de la actividad nos permiten elaborar nuestros propios medios de expresión y ofrecerlos al conjunto de la sociedad.

Floren Enríquez. Ecologistas en Acción Cantabria. 16 de Febrero de 2003



Si quereis colaborar en la recogida de chapapote
os podeis poner en contacto con
Ecologistas en Accion o ARCA
en el telefono 942 324802

CARTA DE GABRIEL GARCÍA MÁRQUEZ A BUSH

Artículo de Gabriel García Márquez sobre el 11 de septiembre.

¿Cómo se siente?. ¿Cómo se siente ver que el horror estalla en tu patio y no en el del vecino?

¿Cómo se siente el miedo apretando tu pecho, el pánico que provocan el ruido ensordecedor, las llamas sin control, los edificios que se derrumban, ese terrible olor que se mete hasta el fondo en los pulmones, los ojos de los inocentes que caminan cubiertos de sangre y polvo?

¿Cómo se vive por un día en tu propia casa la incertidumbre de lo que va a pasar?. ¿Cómo se sale del estado de shock? En estado de shock caminaban el 6 de agosto de 1945 los sobrevivientes de Hiroshima. Nada quedaba en pie en la ciudad luego que el artillero norteamericano del Enola Gay dejara caer la bomba. En pocos segundos habían muerto 80.000 hombres mujeres y niños. Otros 250.000 morirían en los años siguientes a causa de las radiaciones. Pero ésa era una guerra lejana y ni siquiera existía la televisión.

¿Cómo se siente hoy el horror cuando las terribles imágenes de la televisión te dicen que lo ocurrido el fatídico 11 de septiembre no pasó en una tierra lejana sino en tu propia patria? Otro 11 de septiembre, pero de 28 años atrás, había muerto un presidente de nombre Salvador Allende resistiendo un golpe de Estado que tus gobernantes habían planeado. También fueron tiempos de horror, pero eso pasaba muy lejos de tu frontera, en una ignota republiqueta sudamericana. Las republiquetas estaban en tu patio trasero y nunca te preocupaste mucho cuando tus marines salían a sangre y fuego a imponer sus puntos de vista.

¿Sabías que entre 1824 y 1994 tu país llevó acabo 73 invasiones a países de América Latina? Las víctimas fueron Puerto Rico, México, Nicaragua, Panamá, Haití, Colombia, Cuba, Honduras, República Dominicana, Islas Vírgenes, El Salvador, Guatemala y Granada.

Hace casi un siglo que tus gobernantes están en guerra. Desde el comienzo del siglo XX, casi no hubo una guerra en el mundo en que la gente de tu Pentágono no hubiera participado. Claro, las bombas siempre explotaron fuera de tu territorio, con excepción de Pearl Harbor cuando la aviación japonesa bombardeó la Séptima Flota en 1941. Pero siempre el horror estuvo lejos.

Cuando las Torres Gemelas se vinieron abajo en medio del polvo, cuando viste las imágenes por televisión o escuchaste los gritos porque estabas esa mañana en Manhattan, ¿pensaste por un segundo en lo que sintieron los campesinos de Vietnam durante muchos años? En Manhattan, la gente caía desde las alturas de los rascacielos como trágicas marionetas. En Vietnam, la gente daba alaridos porque el napalm seguía quemando la carne por mucho tiempo y la muerte era espantosa, tanto como las de quienes caían en un salto desesperado al vacío.

Tu aviación no dejó una fábrica en pie ni un puente sin destruir en Yugoslavia. En Irak fueron 500.000 los muertos. Medio millón de almas se llevó la Operación Tormenta del Desierto...¿Cuánta gente desangrada en lugares tan exóticos y lejanos como Vietnam, Irak, Irán, Afganistán, Libia, Angola, Somalia, Congo, Nicaragua, Dominicana, Camboya, Yugoslavia, Sudán, y una lista interminable? En todos esos lugares los proyectiles habían sido fabricados en factorías de tu país, y eran apuntados por tus muchachos, por gente pagada por tu Departamento de Estado, y sólo para que tu pudieras seguir gozando de la forma de vida americana.



Hace casi un siglo que tu país está en guerra con todo el mundo. Curiosamente, tus gobernantes lanzan los jinetes del Apocalipsis en nombre de la libertad y de la democracia. Pero debes saber que para muchos pueblos del mundo (en este planeta donde cada día mueren 24.000 pobladores por hambre o enfermedades curables), Estados Unidos no representa la libertad, sino un enemigo lejano y terrible que sólo siembra guerra, hambre, miedo y destrucción. Siempre han sido conflictos bélicos lejanos para ti, pero para quienes viven allá es una dolorosa realidad cercana, una guerra donde los edificios se desploman bajo las bombas y donde esa gente encuentra una muerte horrible. Y las víctimas han sido, en el 90 por ciento, civiles, mujeres, ancianos, niños efectos colaterales.

¿Qué se siente cuando el horror golpea a tu puerta aunque sea por un sólo día? ¿Qué se piensa cuando las víctimas en Nueva York son secretarias, operadores de bolsa o empleados de limpieza que pagaban puntualmente sus impuestos y nunca mataron una mosca?

¿Cómo se siente el miedo? ¿Cómo se siente, yanqui, saber que la larga guerra finalmente el 11 de septiembre llegó a tu casa? ★

Gabriel García Márquez

Chiapas en el Filo de un Machete

Por Mikel Albandoz

Desde las montañas del sudeste mexicano, todo resulta bien distinto. El ritmo es lo primero en contagiarse, le sigue la mirada atenta a los rostros con los que se conversa, la escucha atenta; después te vas llenando de sabores, de aromas, de colores, de humedad, de aire fresco... en poco tiempo todo tu cuerpo parece estar a gusto con el nuevo contexto, y se deja pasear por las calles de San Cristóbal de las Casas, se deja acariciar por las miradas de sus habitantes criollos, de sus moradores indígenas, se deja transportar en el tiempo. Atraviesa uno pues calles de altas aceras, de pequeños edificios de colores vivos, de iglesias y catedrales, de mausoleos y gobiernos oficiales. De pronto, la magia re rompe, un camión verde oscuro interrumpe tu paseo y un vuelco loco te da en el corazón. Doce militares, fusil en mano, sentados en la parte trasera del camión te observan con cara de llevar dentro más penas que glorias, a este camión le sigue un furgón y otro y otro y todos detienen bruscamente su paso. Te ronda la cabeza hasta qué punto se pueden bajar acercarse a ti y ... bueno, bueno, bueno,.... eso no puede pasar.

La selva es aún más apasionante. Puedes pasear por unos estrechos caminos, o amplias veredas, potreros enfangados, y crees estar disfrutando de un lugar donde reina cierta paz natural, pero aquí también hay "de prontos"; si tus pies pisan la "terracería" (una carretera de tierra) te urge un pensamiento: abandonarla cuanto antes. Los *comboys* militares hacen rondas periódicas; a pocos kilómetros valle abajo se encuentra uno de los retenes militares de guardia día y noche; te sientes vulnerable, y piensas, quien me ha mandado salir de paseo, con lo bien que estaba yo en el campamento.

Esta es un fragmento de lo que un Campamentista puede sentir en Chiapas. Una sensación intermitente de alerta, a la que se le van añadiendo las angustias vividas por los habitantes de las Cañadas. Indígenas mexicanos a los que se les ha aplicado un dura guerra de baja intensidad.

Siguen en el filo de un machete. Un machete que está afilado, para poder hacer frente a las injusticias. La injusticia del rechazo expreso por parte de los políticos de reconocer el derecho a ser indígena, la injusticia de ser blanco continuo de la explotación laboral de las *maquiladoras*, la injusticia de tener que pasar continuas humillaciones en continuos retenes militares móviles, de tener que enterrar a sus muertos sin saber cómo murieron, de tener que impulsar su economía dependiendo de la buena voluntad de proyectos internacionales, de tener que soportar la desnutrición de los desplazados, de tener que seguir... resistiendo.

Te sientes vulnerable sí, pero se pasa pronto, cuando ves a tu alrededor tanto aguante, tanta resistencia, tanta dignidad.

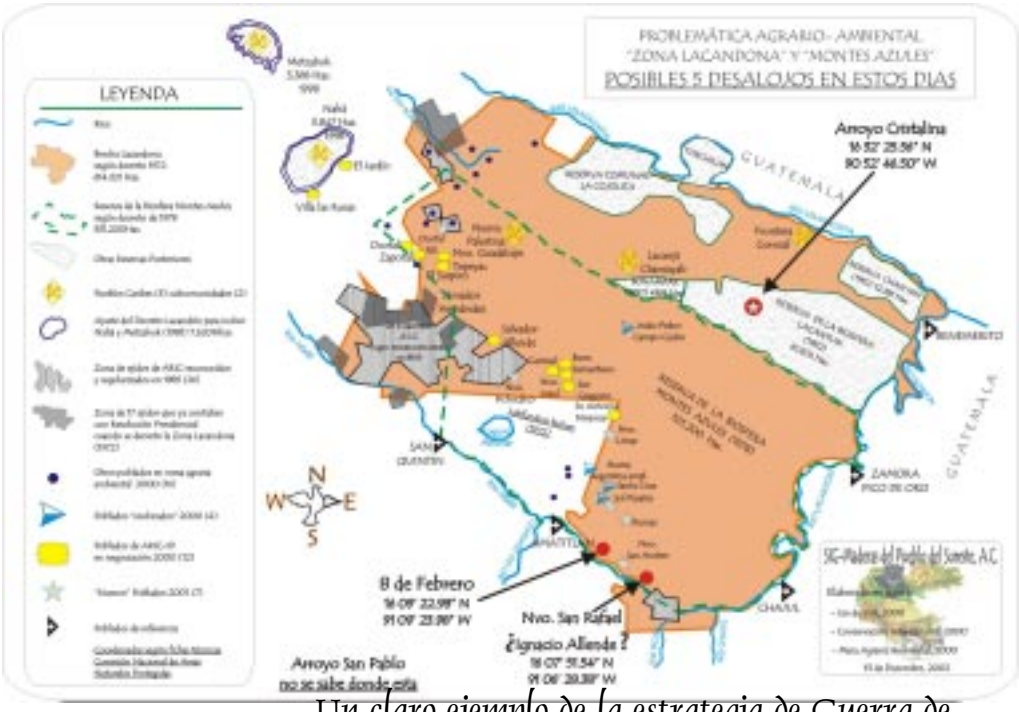

Un claro ejemplo de la estrategia de Guerra de Baja Intensidad

UNA CARTA DE TERRY JONES

(integrante del grupo Monty Python)

Domingo, 26 de enero de 2003

Estoy entusiasmado con la última razón que da George Bush para bombardear Iraq: se le agota la paciencia. ¡A mí me pasa lo mismo! Llevo un tiempo bastante cabreado con el Sr. Johnson, que vive dos puertas más abajo. Bueno: con él y con el Sr. Patel, que regenta la tienda de comida naturista. Los dos me miran mal, y estoy seguro de que el Sr. Johnson planea algo horrible contra mí, aunque aún no he podido descubrir el qué. He estado husmeando su casa para ver qué pretende, pero tiene todo bien escondido. Así es de taimado. En cuanto a Patel, no me pregunten cómo lo sé, el caso es que sé -de buena tinta- que en realidad es un asesino en serie.



He llenado la calle de panfletos explicando a la gente que si no actuamos primero, nos irá liquidando uno a uno. Algunos de mis vecinos dicen que si tengo pruebas, que vaya a la Policía. Qué ridiculez. La Policía diría que necesitan evidencia de un crimen del que acusar a mis vecinos. Saldrían con interminables sutilezas y objeciones sobre los pros y los contras de un ataque preventivo, y mientras tanto, Johnson estaría finalizando sus planes para cometer actos terribles contra mi persona, mientras Patel estaría matando gente en secreto.

Ya que soy el único de la calle con un arsenal decente de armas automáticas, me doy cuenta de que es cosa mía mantener la paz. Pero hasta hace poco ha sido algo difícil hacerlo. Ahora, sin embargo, George W. Bush ha dejado claro que todo lo que necesito es que se me agote la paciencia, ¡y ya puedo tirar hacia delante y hacer lo que quiera! Y reconozcámoslo, la política cuidadosamente razonada de Bush con respecto a Iraq es la única manera de conseguir la paz y la seguridad internacionales. La única manera segura de parar a los terroristas fundamentalistas suicidas que amenazan a EE.UU. y al Reino Unido es bombardear algunos países musulmanes que nunca nos han amenazado. ¡Por eso quiero volar el garaje de Johnson y matar a su mujer y sus hijos!

¡Ataquemos primero! Eso le dará una lección. Así nos dejará en paz y dejará de mirarme de esa manera tan absolutamente inaceptable. El Sr. Bush deja claro que todo lo que él necesita saber antes de bombardear Iraq es que Saddam es un hombre desagradable de verdad y que tiene armas de destrucción masiva -aunque nadie pueda encontrarlas-. Estoy seguro de que tengo la misma justificación para matar a la esposa y a los hijos de Johnson, que tiene Bush para bombardear Iraq.

El deseo a largo plazo del Sr. Bush es hacer del mundo un lugar más seguro, eliminando a los «estados peligrosos» y al «terrorismo». Una intención a largo plazo bien inteligente, porque, ¿cómo diablos se sabe cuándo se ha acabado? ¿Cómo sabrá Bush cuándo ha acabado con todos los terroristas? ¿Cuando todos los terroristas hayan muerto? Pero un terrorista sólo lo es una vez que ha cometido un acto de terror. ¿Qué pasa con los futuros terroristas? Ésos son los que realmente hay que eliminar, porque la mayor parte de los terroristas conocidos, como son suicidas, se eliminan ellos solos.¿Será acaso que el Sr. Bush necesita acabar con todos los que podrían, quizá, ser futuros terroristas? ¿A ver si es que no puede estar seguro de lograr su objetivo hasta que cada fundamentalista islámico esté muerto? Pero resulta que algunos musulmanes moderados pueden convertirse en fundamentalistas. Tal vez lo único seguro que quepa hacer, según Bush, sea eliminar a todos los musulmanes.

Lo mismo pasa en mi calle. Johnson y Patel son sólo la punta del iceberg. Hay docenas de personas en la calle a las que no gusto y que -lo digo con el corazón- me miran muy mal. Nadie estará seguro hasta que haya acabado con todos. Mi mujer me dice que a lo mejor estoy yendo demasiado lejos, pero yo le digo que lo único que hago es usar la misma lógica que el Presidente de los Estados Unidos. Con eso le callo la boca. Igual que le ocurre al Sr. Bush, a mí se me ha acabado la paciencia, y si ésa es razón suficiente para el Presidente, también lo es para mí. Le daré a la calle entera dos semanas -no, diez días- para que salgan a la luz y entreguen a todos los alienígenas y piratas interplanetarios, a los forajidos galácticos y a los cerebros terroristas interestelares, y si no los entregan de buena gana y dicen «gracias», bombardearé la calle entera. Tan sensato es esto como lo que se propone George W. Bush. Y al contrario de lo que él pretende, mi política sólo destruirá una calle. ★

CONTRATO PARA ALTAS INDIVIDUALES

Mediante este contrato, la persona abajo firmante adquiere servicios de internet a través de la Asociación Nodo50: Altavoz por la Libertad de Expresión y Comunicación. El pago es anual y por adelantado, ajustándose a los listados de cuotas de lábaroRED y Nodo50 publicados en las páginas webs siguientes: http://www.nodo50.org/altas.htm y/o http://www.labarored.org/sistema/servidor/altas.

El presente contrato se refiere a la cuota de apoyo TIPO "A" (para altas individuales) de 40 Euros anuales.

En caso de que el titular quiera cancelar el servicio se ha de comunicar a Nodo50 y/o lábaroRED con un mínimo de 10 días de antelación al cumplimiento del periodo abonado. Si no es así, Nodo50 y lábaroRED entenderán que se renueva la siguiente cuota con las mismas condiciones y características que la abonada con anterioridad. Por otra parte, el titular de dicha cuenta se hace responsable de cuanta información envíe a través del correo electrónico.

DATOS DEL USUARIO/A

Nombre y apellidos:
Dirección:
C.P.: Localidad: NIF:
Teléfono: Fax: Móvil: E-mail:

DOMICILIACION BANCARIA

Sr/a. Director/a del Banco/Caja/Entidad:
Dirección: C.P.: Localidad:

Sírvase atender hasta nuevo aviso y con cargo a mi cuenta, los recibos que le sean presentados por Asociación Nodo50: Asociación Altavoz por la Libertad de Expresión.

Titular de la cuenta:
Banco: Oficina: D.C.: Nº cuenta:

DATOS DE CONFIGURACION CUENTA DE CORREO en LábaroRED
TIPO DE CUOTA: "A", altas individuales. 40 Euros al año.

(poner en letras mayúsculas)

Nombre de usuario: @labarored.org - Clave (mínimo 6 caracteres):

Fecha: Firma:

Envía este formulario por fax al número: 915488349 ó 942330404 ó 942035027

El conflicto en Euskadi y el EZLN

Algunos de vosotros habréis tenido noticia sobre los últimos comunicados del EZLN con respecto al eterno conflicto que se vive en el País Vasco. Digo algunos de vosotros porque si nos ceñimos a la información aparecida en los medios de comunicación y teniendo en cuenta que es una noticia mucho menos importante que las andanzas de los famosos o las inquietantes estrategias de las empresas futboleras, pues poco o nada creo que hayan hablado sobre el tema. Menos mal que cada vez más gente puede acceder a otra forma de recibir noticias y en este caso ha sido el "señor internet" el que nos las ha hecho llegar.



En resumen, el "rifirafe" ha consistido en un reto lanzado por el juez Baltasar Garzón al sub-comandante Marcos y (para desgracia del juez) no sólo aceptado, sino con una propuesta firme de debate con fecha, lugar y condiciones. Todo ello ha desencadenado una serie de respuestas por parte de individuos y organizaciones políticas implicadas en este asunto con diversas formas de ver el problema. Eso en sí mismo ya supone un pequeño logro, puesto que de lo que se trata es de fomentar el debate.

Como ya he comentado, los medios de comunicación han pasado olímpicamente de hacer cualquier referencia al asunto y la pregunta que surge (aunque ya sabemos la respuesta) es el por qué se le da tanta importancia (que la tiene y mucha) a las terribles consecuencias que genera este conflicto, y ninguna importancia a las iniciativas que surgen para solucionarlo. Las únicas iniciativas que nos quieren hacer creer que existen son las propuestas por el gobierno en forma de acciones policiales, leyes restrictivas, detenciones masivas y cierres de periódicos (de esto último ya sabemos bastante aquí en Cantabria) y a pesar de llevar en práctica más de 25 años, los muertos se siguen sumando y el sufrimiento de todos los afectados no cesa.

El lema de la propuesta lanzada por el EZLN es "una oportunidad para la palabra" y por lo visto todavía existe mucho miedo a dar este tipo de oportunidades porque los unos ni siquiera han contestado y los otros rehusan asistir a un debate que califican de "pantomima" u "opereta" porque no dejan que nadie se meta en los asuntos que les ocupan: matar y matar.

De todas formas os invito a que leáis todas esas cartas que se han cruzado porque se puede uno encontrar opiniones muy válidas y aparte de poner a cada uno en su lugar, hay reflexiones que aportan su grano de arena a este embrollo de muerte e impotencia.

IÑAKI (zaratan)

PD: Si tenéis interés en conseguir los textos, no tenéis más que pedirlos por teléfono o e-mail a la gente del comité. 942-330404 comite@nodo50.org



Camiseta Palestina 7 Euros

Café de Chiapas (250grs) 2,70 Euros





Camiseta Boikot-Bacardi 7 Euros



Camiseta Extrangera/o 7 Euros



Camiseta Galeano 9 Euros



Camiseta Republicana 7 Euros



Camiseta No a la Guerra 7 Euros

DESDE ESTAS PÁGINAS QUEREMOS HACER UN PEQUEÑO HOMENAJE A TODAS ESAS PERSONAS QUE COLABORAN DESINTERESADAMENTE EN LAS ACTIVIDADES Y PROYECTOS QUE LLEVAMOS A CABO.
SABEMOS LO DIFÍCIL QUE RESULTA EL DÍA A DÍA EN NUESTRAS RESPECTIVAS OCUPACIONES Y EL ESFUERZO QUE SUPONE ATENDER A LAS PETICIONES QUE DESDE EL COMITÉ OS DEMANDAMOS.
GRACIAS POR VENDER LAS CAMISETAS.
GRACIAS POR VENDER EL CAFÉ.
GRACIAS POR REPARTIR LA LOTERÍA.
GRACIAS POR ORGANIZAR FIESTAS Y ACTOS EN VUESTROS LOCALES.
GRACIAS POR TENEROS CERCA Y SABER QUE PODEMOS CONTAR CON VOSOTROS PARA LO QUE SEA.
EN NOMBRE DE INTERPUEBLOS Y DE TODAS ESAS PERSONAS QUE RECIBEN LA SOLIDARIDAD QUE LES MANDAMOS PARA HACER FRENTE A LOS DESGASTES EN SU LUCHA REVOLUCIONARIA:
MUCHAS GRACIAS.

COMITÉ SOLIDARIDAD INTERPUEBLOS

Puntos de Venta

SANTANDER
BAR OPERA
BAR BOLERO
BAR COMITÉ
BAR DOLMEN
BAR RUBICON
BAR GAS
BAR FEVE
BAR CANELA
BAR LA RED
BAR ATROPA
BAR DECO
BAR NAROBA
BAR ITACA
BAR SAN FRANCISCO
BAR PACO
LA LIBRE

TORRELAVEGA
BAR AVE TURUTA
BAR GRIAL
PAPELERIA EVA

MORTERA
BAR LA BOLERA

ASTILLERO
CARNICERIA BENJAMIN
BAR CARMINA
PANADERIA LA TAHONA
BODEGA BALTER
BAR LA TRAINERA
BAR LAS ANCLAS
PUB APRIETOS

LOS CORRALES
PAPELERÏA TROYANO

RIOCORVO
BAR MALEVO

COLINDRES
FOTOS SINCRO

TOTERO DE CAYON
BAR LA CASTAÑALERA

CAMARGO
BAR LA CANTINA

FORO SOCIAL 2003

LLAMAMIENTO DE LOS MOVIMIENTOS SOCIALES

(Porto Alegre, Brasil)

Nos hemos reunido en Porto Alegre bajo la sombra de una crisis global. Las beligerantes intenciones del gobierno de los Estados Unidos de lanzar una guerra contra Irak son una grave amenaza para todos nosotros y una dramática manifestación de los ligámenes que existen entre militarismo y dominación económica.

Al mismo tiempo, la globalización neoliberal está en crisis: la amenaza de una recesión global está presente; los escándalos de corrupción en las grandes compañías aparecen todos los días en las noticias mostrándonos la realidad del capitalismo.

Crecientes desigualdades sociales y económicas amenazan la estructura de nuestras sociedades, nuestras culturas, nuestros derechos y nuestras vidas.

La biodiversidad, el aire, el agua, los bosques, el suelo y el mar son usados como mercancías para su venta.

¡Nos oponemos al conjunto de amenazas que todo ello representa contra nuestro futuro!

POR NUESTRO FUTURO

Somos movimientos sociales que luchamos en todo el mundo contra el neoliberalismo, la globalización, la guerra, el racimo, las castas, la pobreza, el patriarcado y todas las formas de discriminación ya sean económicas, sociales, políticas, sexuales o de género. Luchamos en todo el mundo por una justicia global, derechos ciudadanos, democracia participativa, derechos universales y por el derecho de los pueblos a decidir su propio futuro.

Somos partidarios de la paz, la cooperación internacional y de una sociedad sostenible que responda a las demandas de los pueblos en los campos de sus necesidades alimentarías, de vivienda, salud, educación, agua, energía, transporte público y derechos humanos. Somos solidarios con la lucha de las personas contra la violencia social y patriarcal. Apoyamos la lucha de los campesinos, trabajadores, movimientos populares urbanos y de todos aquellos amenazados por la inminencia de la pérdida de sus casas, trabajo, tierra y derechos.

Nunca ha sido tan urgente y tan necesaria como ahora la afirmación dicha y demostrada por millones de nosotros de que **otro mundo es posible**.

NO A LA GUERRA

Los movimientos sociales estamos contra la militarización, el crecimiento de las bases militares y la represión de los estados que crea incontables refugiados y criminaliza a los movimientos sociales y a la gente sin recursos.

Estamos contra la guerra en Irak, los ataques contra los pueblos palestino y kurdo, las guerras en Afganistán, Chechenia, Colombia, en África y la creciente amenaza de guerra en Corea. Nos oponemos a la agresión política y económica que sufre Venezuela y al bloqueo que padece Cuba. Estamos en contra de todo tipo de acciones militares y económicas diseñadas para imponer el modelo neoliberal y socavar la soberanía y la paz de los pueblos del mundo.

La guerra se ha transformado en una parte permanente y estructural de la dominación global, la fuerza militar se usa para controlar a pueblos y recursos estratégicos tales como el petróleo. El gobierno de los Estados Unidos y sus aliados están imponiendo la guerra como la forma cada vez más común de resolver los conflictos. Asimismo, denunciamos el intento deliberado del imperialismo de acrecentar los conflictos religiosos, étnicos, raciales, tribales y otras tensiones y disturbios en favor del mantenimiento de sus egoístas intereses.

POR LA CANCELACIÓN DE LA DEUDA

La completa e incondicional cancelación de la deuda del tercer mundo es un prerrequisito incluso para la plena satisfacción de los más elementales derechos humanos. Apoyaremos a todo país deudor que desee dejar de pagar su deuda externa y desee romper sus acuerdos con el FMI, en particular, los programas de ajuste estructural.

Siglos de explotación de los pueblos del tercer mundo, de sus recursos y de su medio ambiente les otorga a éstos el derecho a una reparación y hace que nos preguntemos "quién debe a quién?". Estos son los ejes sobre los que se levantarán las campañas y las importantes movilizaciones que se van a llevar a cabo en el 2003: G8 (Evian, junio), OMC (Cancún, septiembre) y FMI y Banco Mundial durante el encuentro anual (Washington, septiembre)

DESBARATEMOS LOS PLANES DE LA OMC

La Organización Mundial de Comercio (OMC), el Acuerdo de Libre Comercio de las Américas (ALCA) y la proliferación de acuerdos regionales y bilaterales, tales como el Acuerdo para el crecimiento y comercio en África (AGOA) y los acuerdos de libre comercio propuestos para Centro América, son usados por las corporaciones transnacionales para imponer sus intereses, dominar nuestras economías y forzar un modelo de desarrollo que empobrece a nuestras sociedades. En nombre de la liberalización del mercado el pueblo ve negado sus elementales derechos y cada aspecto de nuestra vida y de la naturaleza se transforma en un sujeto para la venta. Además, los países del sur están atrapados en el ciclo sin fin de la deuda que les fuerza a abrir sus mercados y a exportar sus riquezas.

Este año nuestras campañas contra la OMC, el ALCA y los acuerdos de libre comercio crecieron en tamaño y repercusión.

Queremos una campaña para parar y reinvertir la liberalización en la agricultura, agua, energía, servicios públicos e inversiones, y para recuperar la soberanía de nuestros pueblos, sociedades, recursos, culturas, conocimientos y economías.

Manifestamos nuestra solidaridad con los campesinos mexicanos que afirman que: "el campo no aguanta más" y con el espíritu de sus luchas y, nos movilizaremos local, nacional e internacionalmente para desbaratar los planes la OMC y el ALCA. En concreto, organizaremos en todo el mundo protestas de masas durante la celebración del quinto encuentro ministerial de la OMC que se celebrará en Cancún, México, en septiembre de 2003, así como durante la celebración en Miami, EEUU, en octubre de este mismo año de la reunión ministerial del ALCA.

NOS OPONEMOS AL G8

Llamamos a todos los movimientos sociales y fuerzas de progreso a formar parte de la movilización, a denunciar la ilegitimidad y a rechazar las políticas que el G8 va a debatir en Evian, Francia, los días 1 al 3 de junio de 2003. Llamamos a la movilización en todo el mundo y a una reunión internacional en Evian que incluirá una cumbre alternativa, un campamento alternativo y una enorme manifestación internacional.

MUJER: PROMOVEMOS LA IGUALDAD

Somos parte activa de las acciones promovidas por los movimientos de mujeres el 8 de marzo, día internacional del combate contra la violencia, el patriarcado y por la igualdad social y política.

FORTALEZCAMOS LA RED MUNDIAL DE MOVIMIENTOS SOCIALES

El año pasado, durante el Foro Social Mundial en Porto Alegre, adoptamos una declaración que definió nuestros objetivos, nuestras luchas, y la manera de construir nuestras alianzas. El espíritu de este documento está vivo y va a inspirar nuestras próximas movilizaciones.

Desde entonces, el mundo ha cambiado muy rápidamente y sentimos la necesidad de dar un paso mas en nuestros procesos de decisión, en nuestra coordinación y nuestras alianzas para articular y conducir una agenda combativa, democrática, plural, feminista, internacionalista y anti-imperialista. Queremos construir un marco referencial común. Esto requiere la participación activa de todos los movimientos sobre la base del respeto a nuestra independencia de gobiernos y partidos políticos así como el respeto a la autonomía de las organizaciones. Todos los diferentes

★

actores sociales pueden contribuir compartiendo sus experiencias y su práctica social concreta de acuerdo con las diversas formas de expresión política y organización de los movimientos sociales y respeto a la diversidad de ideologías y culturas.

Sentimos la necesidad de construir una red de movimientos que responda que sea flexible y sostenible así como amplia y transparente y, cuya responsabilidad consista en enriquecer este proceso, alimentarlo, promover su diversidad y asumir un grado de coordinación necesario. Los objetivos de la red serán promover e involucrar a los movimientos de todos los continentes en un debate político más profundo, facilitar acciones comunes y fortalecer el protagonismo de actores concretos alrededor de sus intereses sociales. Su trabajo tiene que ser horizontal y efectivo.

Entre otras cosas la evaluación considerará la eficiencia de la coordinación y buscará nuevas formas para promoverla. Además, considerará como continuar el proceso de un año para el otro y como incluir movimientos regionales, campañas temáticas... Al mismo tiempo, necesitamos un amplio debate en el seno de las organizaciones, campañas y redes para articular las necesidades y propuestas para una más permanente y representativa estructura. En los próximos meses tendremos muchas ocasiones para experimentar y construir este proceso, a través de las campañas y movilizaciones que constituyen nuestra agenda común.

Eduardo Galeano. La guerra

Seré curioso. A mediados del año pasado, mientras esta guerra se estaba incubando, George W. Bush declaró que «debemos estar listos para atacar en cualquier oscuro rincón del mundo». Irak es, pues, un oscuro rincón del mundo. ¿Creerá Bush que la civilización nació en Texas y que sus compatriotas inventaron la escritura? ¿Nunca escuchó hablar de la biblioteca de Nínive, ni de la torre de Babel, ni de los jardines colgantes de Babilonia? ¿No escuchó ni uno solo de los cuentos de las mil y una noches de Bagdad?

¿Quién lo eligió presidente del planeta? A mí, nadie me llamó a votar en esas elecciones. ¿Y a ustedes?

¿Elegiríamos a un presidente sordo? ¿A un hombre incapaz de escuchar nada más que los ecos de su voz? ¿Sordo ante el trueno incesante de millones y millones de voces que en las calles del mundo están declarando la paz a la guerra?

Ni siquiera ha sido capaz de escuchar el cariñoso consejo de Günter Grass. El escritor alemán, comprendiendo que Bush tenía necesidad de demostrar algo muy importante ante su padre, le recomendó que consultara a un sicoanalista en lugar de bombardear Irak.

En 1898, el presidente William McKinley declaró que Dios le había dado la orden de quedarse con las islas Filipinas, para civilizar y cristianizar a sus habitantes. McKinley dijo que habló con Dios mientras caminaba, a medianoche, por los co-rredores de la Casa Blanca. Más de un siglo después, el presidente Bush asegura que Dios está de su lado en la conquista de Irak. ¿A qué hora y en qué lugar recibió la palabra divina?

¿Y por qué Dios habrá dado órdenes tan contradictorias a Bush y al Papa de Roma?

Se declara la guerra en nombre de la comunidad internacional, que está harta de guerras. Y, como de costumbre, se declara la guerra en nombre de la paz.

No es por el petróleo, dicen. Pero si Irak produjera rabanitos en lugar de petróleo, ¿a quién se le ocurriría invadir ese país?

Bush, Dick Cheney y la dulce Condoleezza Rice, ¿habrán renunciado realmente a sus altos empleos en la industria petrolera? ¿Por qué esta manía de Tony Blair contra el dictador iraquí? ¿No será porque hace 30 años Saddam Hussein nacionalizó la británica Irak Petroleum Company? ¿Cuántos pozos espera recibir José María Aznar en el próximo reparto?

La sociedad de consumo, borracha de petróleo, tiene pánico al síndrome de abstinencia. En Irak, el elixir negro es el menos costoso y, quizá, el más cuantioso.

En una manifestación pacifista, en Nueva York, un cartel pregunta: «¿Por qué el petróleo nuestro está bajo las arenas de ellos?»

Estados Unidos ha anunciado una larga ocupación militar, después de la victoria. Sus generales se harán cargo de establecer la democracia en Irak.

¿Será una democracia igual a la que regalaron a Haití, República Dominicana o Nicaragua? Ocuparon Haití durante 19 años y fundaron un poder militar que desembocó en la dictadura de Francoise Duvalier. Ocuparon Dominicana durante nueve años y fundaron la dictadura de Rafael Leónidas Trujillo. Ocuparon Ni

-caragua durante 21 años y fundaron la dictadura de la familia Somoza.

La dinastía de los Somoza, que los marines habían puesto en el trono, duró medio siglo, hasta que en 1979 fue barrida por la furia popular. Entonces, el presidente Ronald Reagan montó a caballo y se lanzó a salvar a su país amenazado por la revolución sandinista.Nicaragua, pobre entre los pobres, tenía, en total, cinco ascensores y una escalera mecánica, que no funcionaba. Pero Reagan denunciaba que Nicaragua era un peligro; y mientras él hablaba, la televisión mostraba un mapa de Estados Unidos tiñéndose de rojo desde el sur, para ilustrar la invasión inminente. El presidente Bush, ¿le copia los discursos que siembran el pánico? ¿Bush dice Irak donde Reagan decía Nicaragua?

Títulos de los diarios, en los días previos a la guerra: «Estados Unidos está pronto a resistir el ataque».

Récord de ventas de cintas aislantes, máscaras antigás, píldoras antirradiaciones... ¿Por qué tiene más miedo el verdugo que la víctima? ¿Sólo por este clima de histeria colectiva? ¿O tiembla porque presiente las consecuencias de sus actos? ¿Y si el petróleo iraquí incendiara el mundo? ¿No será esta guerra la mejor vitamina que el terrorismo internacional está necesitando?

Nos dicen que Saddam Hussein alimenta a los fanáticos de Al Qaeda. ¿Un criadero de cuervos para que le arranquen los ojos? Los fundamentalistas islámicos lo odian. Es satánico un país donde se ven películas de Hollywood, muchos colegios enseñan inglés, la mayoría musulmana no impide que los cristianos anden con la cruz al pecho y no es muy raro ver mujeres con pantalones y blusas audaces.

No hubo ningún iraquí entre los terroristas que voltearon las torres de Nueva York. Casi todos eran de Arabia Saudita, el mejor cliente de Estados Unidos en el mundo. También es saudita Bin Laden, ese villano que los satélites persiguen mientras huye a caballo por el desierto, y que dice presente cada vez que Bush necesita sus servicios de ogro profesional.

¿Sabía usted que el presidente Dwight D. Eisenhower dijo, en 1953, que la «guerra preventiva» era un invento de Adolfo Hitler? Afirmó: «Francamente, yo no me tomaría en serio a nadie que me viniera a proponer una cosa semejante».

Estados Unidos es el país que más armas fabrica y vende en el mundo. Es, también, la única nación que ha arrojado bombas atómicas contra la población civil. Y siempre está, por tradición, en guerra contra alguien.

¿Quién amenaza la paz universal? ¿Irak?

¿Irak no respeta las resoluciones de la Organización de Naciones Unidas (ONU)? ¿Las respeta Bush, que acaba de propinar la más espectacular patada a la legalidad internacional? ¿Las respeta Israel, país especializado en ignorarlas?

Irak ha desconocido 17 resoluciones de la ONU. Israel, 64. ¿Bombardeará Bush a su más fiel aliado?

Irak fue arrasado, en 1991, por la guerra de Bush padre, y hambreado por el bloqueo posterior. ¿Qué armas de destrucción masiva puede esconder este país masivamente destruido?

Israel, que desde 1967 usurpa tierras palestinas, cuenta con un arsenal de bombas atómicas que le garantizan la impunidad. Y Pakistán, otro fiel aliado que además es un notorio nido de terroristas, exhibe sus propias ojivas nucleares. Pero el enemigo es Irak, porque «podría tener» esas armas. Si las tuviera, como Corea del Norte proclama que las tiene, ¿se anima-rían a atacarlo?

¿Y las armas químicas y biológicas? ¿Quién vendió a Saddam Hussein las cepas para fabricar los gases venenosos que asfixiaron a los kurdos, y los helicópteros para arrojar esos gases? ¿Por qué Bush no muestra los recibos?

En aquellos años, guerra contra Irán, guerra contra los kurdos, ¿era Saddam menos dictador de lo que es ahora? Hasta Donald Rumsfeld lo visitaba en misión de amistad. ¿Por qué los kurdos son conmovedores ahora, y antes no? ¿Y por qué sólo son conmovedores los kurdos de Irak, y no los kurdos mucho más numerosos que sacrificó Turquía?

Rumsfeld, actual secretario de Defensa, anuncia que su país usará «gases no letales» contra Irak. ¿Serán gases tan poco letales como esos que Vladimir Putin usó, el año pasado, en el teatro de Moscú, y que mataron a más de cien rehenes?

Durante unos cuantos días, Naciones Unidas cubrió con una cortina el Guernica de Picasso, para que esa desagradable escenografía no perturbara los toques de clarín de Colin Powell.

¿De qué tamaño será la cortina que es-conderá la carnicería de Irak, según la censura total que el Pentágono ha impuesto a los corresponsales de guerra?

¿Adónde irán las almas de las víctimas iraquíes? Según el reverendo Billy Graham, asesor religioso del presidente Bush y agrimensor celestial, el paraíso es más bien chico: mide nada más que mil 500 millas cuadradas. Pocos serán los elegidos. Adivinanza: ¿Cuál será el país que ha comprado casi todas las entradas?

Y una pregunta final, que pido prestada a John Le Carré:

-¿Van a matar a mucha gente, papá?

-Nadie que conozcas, querido. Sólo extranjeros.

Jose Saramago (Premio Novel de Literatura)

Ellos creían que nos habíamos cansado de protestas y que les habíamos dejado libres para seguir en su alucinada carrera hacia la guerra. Se equivocaron. Nosotros, los que hoy nos estamos manifestando, aquí y en todo el mundo, somos como aquella pequeña mosca que obstinadamente vuelve una y otra vez a clavar su aguijón en las partes sensibles de la bestia. Somos, en palabras populares, claras y rotundas para que mejor se entiendan, la mosca cojonera del poder.

Ellos quieren la guerra, pero nosotros no les vamos a dejar en paz. A nuestro compromiso, ponderado en las conciencias y proclamado en las calles, no le harán perder vigencia y autoridad (también nosotros tenemos autoridad) ni la primera bomba ni la última que vengan a caer sobre Irak.

No sigan los señores y las señoras del poder que nos manifestamos para salvar la vida y el régimen de Sadam Hussein. Mienten con todos los dientes que tienen en la boca. Nos manifestamos, eso sí, por el derecho y por la justicia. Nos manifestamos contra la ley de la selva que Estados Unidos y sus acólitos antiguos y modernos quieren imponer al mundo. Nos manifestamos por la voluntad de paz de la gente honesta y contra los caprichos belicistas de políticos a quienes les sobra en ambición lo que les va faltando en inteligencia y sensibilidad.

Nos manifestamos en contra del concubinato de los Estados con los super-poderes económicos de todo tipo que gobiernan el mundo. La tierra pertenece a los pueblos que la habitan, no a aquellos que, con el pretexto de una representación democrática descaradamente pervertida, al final les explotan, manipulan y engañan. Nos manifestamos para salvar la democracia en peligro.

Hasta ahora la humanidad ha sido siempre educada para la guerra, nunca para la paz.

Constantemente nos aturden las orejas con la afirmación de que si queremos la paz mañana no tendremos más remedio que hacer la guerra hoy. No somos tan ingenuos para creer en una paz eterna y universal, pero si los seres humanos hemos sido capaces de crear, a lo largo de la historia, bellezas y maravillas que a todos nos dignifican y engrandecen, entonces es tiempo de meter mano a la más maravillosa y hermosa de todas las tareas: la incesante contrucción de la paz. Pero que esa paz sea la paz de la dignidad y del respeto humano, no la paz de una sumisión y de una humillación que demasiadas veces vienen disfrazadas bajo la mascarilla de una falsa amistad protectora.

Ya es hora de que las razones de la fuerza dejen de prevalecer sobre la fuerza de la razón. Ya es hora de que el espíritu positivo de la humanidad que somos se dedique, de una vez, a sanar las innúmeras miserias del mundo. Esa es su vocación y su promesa, no la de pactar con supuestos o auténticos «ejes del mal».

Amenamente estaban Bush, Blair y Aznar charlando sobre lo divino y sobre lo deshumano, seguros y tranquilos en su papel de poderosos hechiceros, expertos en trucos de trilero y conocedores de eméritos de todas las trampas de la propaganda engañosa y de la falsedad sistemática, cuando en el despacho oval donde se encontraban reunidos irrumpió la terrible noticia de que los Estados Unidos de América del Norte habían dejado de ser la única gran potencia mundial. Antes de que Bush pudiera asestar el primer puñetazo en la mesa, vuestro presidente José María Aznar se dio prisa en declarar que esa nueva gran potencia no era España. «Te lo juro, George», dijo. «Mi Reino Unido tampoco», añadió rápidamente Blair para cortar la naciente suspicacia de Bush. «Si no eres tú y tú no eres, ¿quién es entonces?», preguntó Bush. Fue Colin Powell, mal creyendo él mismo en lo que estaba pronunciando su propia boca, quien dijo «La opinión pública, señor presidente».

Ya habéis comprendido que esta historieta es un simple invento mío. Os pido por tanto que no le deis importancia. Pero sí la tiene que lo que ya es una evidencia para todos, la más exaltadora y feliz evidencia de estos conturbados tiempos: los hechizeros de Bush, Blair y Aznar, sin quererlo, sin proponérselo, nada más que por sus malas artes y peores intenciones, han hecho surgir, espontáneo e incontenible, un gigantesco, un inmenso movimiento de opinión pública. Un nuevo grito de «No pasarán», con las palabras «No a la guerra», recorre el mundo.

No hay ninguna exageración en decir que la opinión pública mundial contra la guerra se ha convertido en una potencia con la cual el poder tiene que contar. Nos enfrentamos deliberadamente a los que quieren la guerra, les decimos «NO», y si aún así siguen empecinados en su demencial afán y desencadenan una vez más los caballos del apocalipsis, entonces les avisamos desde aquí que esta manifestación no es la última, que continuaremos las protestas durante todo el tiempo que dure la guerra, e incluso más allá, porque a partir de hoy ya no se tratará simplemente de decir «No a la guerra», se tratará de luchar todos los días y en todas las instancias para que la paz sea una realidad, para que la paz deje de ser manipulada como un elemento de chantaje emocional y sentimental con que se pretende justificar guerras.

Sin paz, sin una paz auténtica, justa y respetuosa, no habrá derechos humanos. Y sin derechos humanos -todos ellos, uno por uno- la democracia nunca será más que un sarcasmo, una ofensa a la razón, una tomadura de pelo. Los que estamos aquí somos una parte de la nueva potencia mundial. Asumimos nuestras responsabilidades. Vamos a luchar con el corazón y el cerebro, con la voluntad y la ilusión. Sabemos que los seres humanos somos capaces de lo mejor y de lo peor. Ellos (no necesito ahora decir sus nombres) han elegido lo peor. Nosotros hemos elegido lo mejor.

POESIA VIVA LUCHANDO CONTRA LA MUERTE

SEVERA CONMINACIÓN DE UN CIUDADANO DEL MUNDO

Mataos pero dejad tranquilo a ese niño que duerme en una cuna.

Si vuestra rabia es fuego que devora tal cielo
y en vuestras almohadas crecen las pistolas:
destruíos aniquilaos ensagrentad
con ojos desgarrados los acumulados cementerios
que bajo la luna de tantas cosas callan
pero dejad tranquilo al campesino
que cante en la mañana
el azul nutritivo de los soles.

Invadid con vuestro traqueteo
los talleres los navíos las universidades
las oficinas espectrales donde tanta gente languidece
triturad toda rosa hallad al noble pensativo
preparad las bombas de fósforo y las nupcias del agua con la muerte
que han de aplastar a las dulces muchachas paseantes en esta misma hora
que sonríe por una desconocida ciudad de provincias pero dejad tranquilo
al joven estudiante que lleva en su corazón un estío secreto.

Inundad los periódicos las radios los cines las tribunas
de entelequias estructuras incompatibilidades
pero dejad tranquilo al obrero que fumando un pitillo
ríe con los amigos en aquel bar de la esquina.
Asesinaos si así lo deseáis
exterminaos vosotros: los teorizantes de ambas cercas
que jamás asiríais un fusil de bravura
pero dejad tranquilo a ese hombre tan bueno y tan vulgar
que con su mujer pasea en los económicos atardeceres.



Pintura realizada por Juan Berrozpe

Aplastaos
pero vosotros
los inquisitoriales azuzadores de la matanza
los implacables dogmáticos de estrechez mentecata
los monstruosos depositarios de la enorme Gran Estafa
los opulentos energúmenos que en alza favorable de cotizaciones
preparáis la tripulación de los sueños modestos bajo un hacha de
martirios inútiles.

Pisotead mi sepulcro también
os lo permito si así lo deseáis inclusive y todo
aventad mis cenizas gratuitamente
si consideráis que mi voz de la calle no se acomoda a vuestros fines suculentos.

pero dejad tranquilo a ese niño que duerme en una cuna
al campesino que nos suda la harina y el aceite
al joven estudiante con su llave de oro
al obrero en su ocio ganado fumándose un pitillo
y al hombre gris que coge los tranvías
con su gabán roído a las seis de la tarde.

Esperan otra cosa.
Los parieron sus madres para vivir con todos
y entre todos aspiran a vivir tan sólo esto
y de ellos ha de crecer
si surge una raza de hombres con puñales de amor inverosímil
hacia otras aventuras más hermosas.

Miguel Labordeta
Santander, 15 de agosto de 1951

Han tenido que ser los obstinados deseos de victoria,
los combates encarnizados del rey contra sí mismo
para caminar erguido y con la frente alta.

Ha tenido que ser el ímpetu para dominar el agua
como los peces y el aire como los pájaros.

Ha tenido que ser el vértigo del poder,
esa pasión por sembrar su huella absurda
en los campos de la Historia,
la vanidad abrasadora de quien se creyó
con el suficiente mérito para enmendar
los dictados de sus dioses.

Como delfines en la playa que se entregan a la muerte:

He aquí la humanidad y sus olvidos.

Mariano Calvo Haya

Las Venancias, su imagen en un espejo...

Por María, colaboradora de Interpueblos en el Grupo Venancia de Nicaragua

Hacía tiempo que la idea me rondaba la cabeza. No sabía muy bien ni dónde, ni cómo, ni cuándo... pero lo que si tenía claro es que, allá donde fuera, no iría con las manos vacías. Unas veces por temor, otras por falta de oportunidad, otras por circunstancias de la vida fui posponiendo este pequeño gran sueño, hasta que por fin este verano decidí que había llegado el momento.

Cuando, gracias a Interpueblos,a través de una carta me puse por vez primera en contacto con el Grupo Venancia de Nicaragua, les ofrecí lo que sabía : historias. Mi proyecto consistía en acercarles historias de mujeres del mundo, historias que versaran sobre la mujer rural y urbana, donde se hicieran palpables las formas de sentir y de pensar mediatizadas por las circunstancias. Historias que les hicieran comprender que los muros que parecen infranqueables, a veces, se resquebrajan con la facilidad de las tiras de papel.

También quería que ellas fueran las creadoras de sus propias historias, que su imaginación las sirviera de válvula de escape, que despertaran a esos personajes que, sin duda, tenían en su interior, pues ellos mejor que nadie sabrían reflejar lo que sienten. Historias, por otra parte, que sólo podrían surgir allí pues responden a una problemática y a una realidad concreta.

Mi "temor" era pensar si esto que ofrecía podría servirles para algo.

Cuando llegué allí, a una zona llamada La Perla del Septentrión –Matagalpa- cuando me enfrenté a su realidad, cuando vi la situación que vivían las mujeres allí, cuando vi el trabajo diario del Grupo Venancia (mujeres de manos verdes) mis miedos se fueron diluyendo y comprendí que mis historias eran una buena herramienta para hacer ver que no estaban solas en esa lucha ,que en el mundo hay mujeres que han padecido lo mismo y siguen padeciendo.

La expresión facial del "Síndrome del Recién llegado" tardó un poco en desaparecer de mi rostro. Al principio tuve la sensación de haber viajado en el tiempo y no en el espacio. Todo sorprende. Todo es extraño. Todo distinto a lo que estamos acostumbrados. Su realidad es diferente.

Durante mes y medio estuve viviendo en ese precioso país. Un país que no es pobre, sino que está empobrecido, donde chocan frontalmente la riqueza de su paisaje con la miseria de su paisanaje.



En ese mes y medio conté cuentos en escuelas, en la radio, en algún encuentro que organizaba la Red de Mujeres y aún tengo grabadas en ese CDRom llamado memoria las miradas, entre sorprendidas y azoradas, de aquellas mujeres a las que un día , a través de un cuento, les descubrí quiénes eran las personas más especiales del mundo mostrándoles, acercándome a ellas una a una, su imagen en un espejo.★

un rato de humor

con los titeres del momento

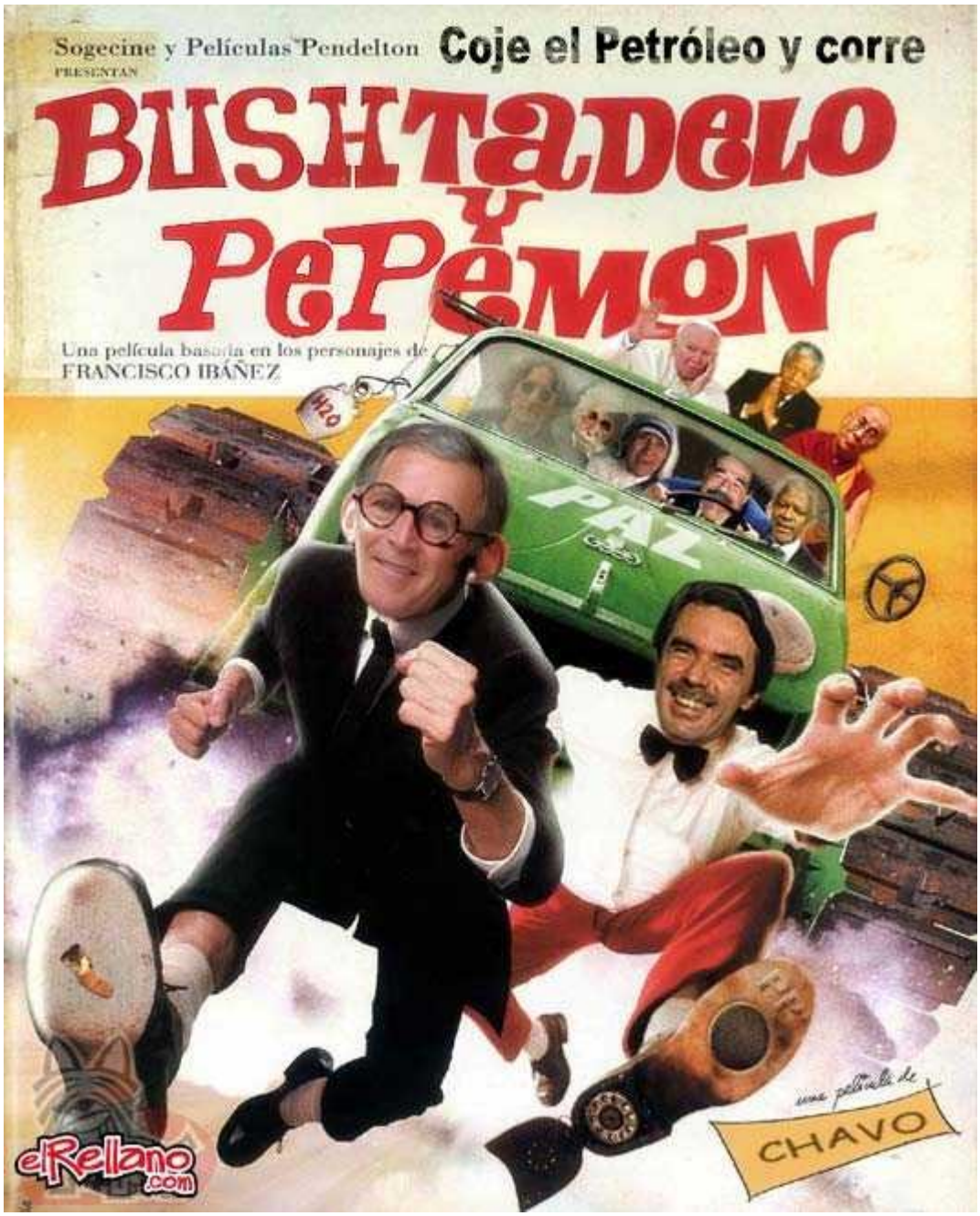


CINE DE BARRIO BAJO PRESENTA
GEORGE BUSH
EL GRAN DICTADOR
UNA GLOBALIZACIÓN
FELIZ E IGUALITARIA


Y ESTE PARA QUÉ QUERRÁ EL PETRÓLEO SI DESPUÉS LO TIRA AL MAR?


AL-QAEDA
IRAQ
Esta es la prueba de su vinculacion


QUERIDO DALAI-LAMA
VIRGEN SANTA QUE INUTIL


EL MUNDO ES MIO


La nueva becaria de Bush


BUSH MUESTRA LAS PRUEBAS DE QUE IRAQ TIENE ARMAS DE DESTRUCCIÓN MASIVA
¿VEN?
GUARDAMOS COPIAS DE LAS FACTURAS DE TODAS LAS ARMAS QUE NOS HA COMPRADO SADDAM

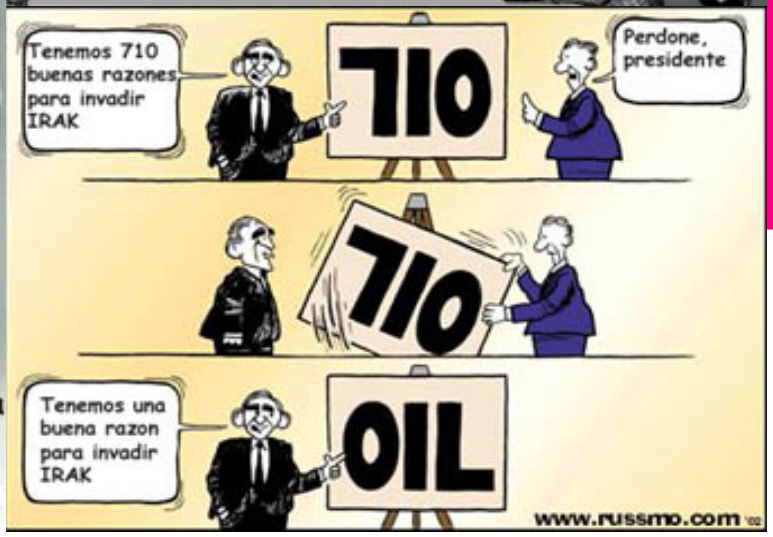
Tenemos 710 buenas razones para invadir IRAK
710
Perdone, presidente
710
Tenemos una buena razon para invadir IRAK
OIL
www.russmo.com

INTERPUEBLOS

Para hacerte socio de Interpueblos rellena este formulario y mandanoslo por cualquiera de los medios que más abajo se señalan

Pon los datos en mayusculas

Nombre y apellidos:

Dirección:

Código postal: Población:

Provincia:

Teléfono: Fax:

DNI o pasaporte nº:

E-mail:

Boletin de domiciliación bancaria

Cantidad de la cuota (minimo 18 Euros/año):

Banco o Caja:

Número de la cuenta:

Nombre del titular:

DNI o pasaporte nº:

Imprime el anterior formulario y envianoslo por correo **al apartado 837 de Santander C.P. 39001**, junto con la fotocopia de tu ingreso en la cuenta de **Caja Cantabria nº 19000-5, Oficina Principal, Plaza Velarde de Santander**, a nombre de **INTERPUEBLOS**, también puedes hacerlo por **fax al 942 330404.**

APUNTATE Y COLABORA